



# Obras y

# Mantenimiento

Centenario del nacimiento del Ing. Oscar Maggiolo



## En esta edición:

- |   |    |  |    |
|---|----|--|----|
| • Los edificios de FING y el coronavirus              | 02 | • Medioambiente                              | 19 |
| • Avance de obras y proyectos                         | 02 | • Condiciones de trabajo y seguridad laboral | 21 |
| • Obras programadas para los próximos meses           | 07 | • Mejora de la enseñanza                     | 22 |
| • Obras y trabajos solicitados                        | 07 | • CAPPAA                                     | 23 |
| • Avance de trabajos de mantenimiento e instalaciones | 08 | • Compras y licitaciones                     | 24 |



## los edificios y el coronavirus

En la edición de enero les contábamos que en este 2020 íbamos a completar 15 años editando consecutiva y sistemáticamente el boletín de Plan de Obras y Mantenimiento y que en diciembre íbamos a alcanzar la edición nro 200. Previsible. Impensable hubiese sido anticipar lo que fue el año 2020 para la humanidad.

La situación de emergencia sanitaria alteró las líneas de trabajo, si bien algunas se siguieron manteniendo: con o sin presencialidad hay funciones edilicias y sus correspondientes mantenimientos/gestiones que se deben seguir haciendo. El desconocimiento del alcance de la pandemia a nivel país/departamento generó incertidumbres, a pesar de las cuales se siguió planificando. Luego, una perspectiva con mayor conocimiento, nos permitió definir mejor el alcance de las actividades del resto del año. Y desde hace unos meses estamos planificando actividades para 2021, pero también para los años siguientes.

Como hemos venido diciendo, y es algo muy trillado, crisis son oportunidades.

Así pasó el año 2020, pasa la edición nro 200 del boletín y se nos avecina el 2021, que nuevamente vendrá cargado con algo de crisis (y oportunidades).

El 5 de abril de 2005, en el 1er número del boletín decíamos: "La idea de este boletín mensual, de distribución electrónica, es la de difundir las actividades que se realizan en lo relativo a las obras y mantenimiento edilicio en la Facultad de Ingeniería, así como otras temáticas también abarcadas por esta sección. Forma parte de lo que podríamos llamar, una política comunicacional, que se complementa con la publicación de mensajes en los news, artículos en el boletín Aperiódico del CEI, el sitio web y el intercambio permanente de opiniones que tenemos con muchos de Uds."

Con el tiempo, el boletín ha cambiado su formato, extensión y aspecto. Ha cumplido con fines informativos y comunicacionales, pero también documentales y archivísticos.

Desde hace un tiempo entendemos que requiere de mayores y nuevos cambios.

De eso también nos ocuparemos.



## avance de obras y proyectos

*Información sobre el avance de las obras y proyectos mas significativos que se desarrollan en los edificios de Facultad de Ingeniería.*

**Edificio IET.** Se realizaron por parte de la empresa CLEMER S.A. trabajos varios de reparaciones y mantenimiento en el nuevo edificio del IET. En particular se realizó el refuerzo de la fijación del cielorraso de yeso de los laboratorios en planta baja donde hubo desprendimientos.







**Edificio InCo** Se realizaron por parte de la empresa STILER S.A. trabajos varios de reparaciones y mantenimiento en el edificio del InCo. En particular se realizaron cateos para identificar el sitio por el cual entran humedades a un sector del edificio.



**Nuevo emplazamiento del Instituto de Agrimensura (IA).** Durante el pasado feriado de carnaval se realizó la mudanza del IA a su nuevo emplazamiento: el espacio físico dejado por el IMERL tras su mudanza al Cuerpo Sur (ex IET).

En las semanas posteriores se realizaron varios trabajos, como la instalación de estanterías móviles en el Taller de Instrumental. En la medida que los funcionarios se van acomodando en los espacios surgen trabajos que son realizados a medida que surge la demanda. Los trabajos son realizados por las empresas Walter Rodríguez y Javier Pardo.

También se retiraron todas las estanterías en desuso, se realizó la construcción de tabiques de yeso, se colocaron accesorios en baños, muebles en la kitchenette, pizarrones y carteleras en oficinas y pasillo, se realizaron mejoras en pisos de parquet, y reparaciones de revoques. Se instalaron tomas corrientes y la conexión eléctrica para el taladro del Taller Instrumental, tomas corrientes en el pasillo para su uso por parte de estudiantes y la colocación del portero IP.



**Nuevo emplazamiento del Instituto de Matemática y Estadística “Rafael Laguardia” (IMERL) etapas 1 y 2.** Posteriormente a la mudanza del IA se comenzaron los trabajos para adecuar sus ex oficinas para albergar a sus nuevos ocupantes: los docentes del IMERL que no se mudaron en la primer etapa. Terminados los trabajos, durante el mes de abril se realizó la mudanza del IMERL (etapa 2).

En la medida que los usuarios se van instalando en las nuevas oficinas surgen trabajos que se van realizando a medida que son solicitados. Los trabajos son realizados por las empresas Walter Rodríguez y Javier Pardo. Este mes se realizó la instalación de los porteros IP, los cuales fueron configurados por la Unidad de Recursos Informáticos (al igual que los instalados en el Instituto de Agrimensura y el nuevo Decanato).

**Nuevo emplazamiento de Decanato.** Tras la mudanza del IMERL (etapa 2) al local anteriormente ocupado por el IA, se realizaron trabajos de adecuación en el ex Salón de Seminarios, Secretaría, Dirección y Laboratorio de Probabilidad y Estadística para albergar al Decanato de FING (Secretaría y oficina de la Decana, Asistentes Académicos de Enseñanza, el Espacio de Orientación y Consulta, Área de Comunicación y otros).

En la medida que los usuarios se van instalando en las nuevas oficinas surgen trabajos, que se van realizando a medida que son solicitados. Los trabajos son realizados por las empresas Walter Rodríguez y Javier Pardo. Se avanzó en la mejora de la mesa de trabajo del Área de Comunicación, así como en la instalación de muebles aéreos, de guardasillas, la adecuación de un soporte para instalar el televisor, la instalación de mobiliario en el baño de Decanato, la finalización de las instalaciones de Detección y Alarma de Incendio, de cámara de vigilancia, y el portero IP.

**Nuevo emplazamiento de la División Secretaría.** Tras la mudanza del Decanato de FING al piso 2 del Cuerpo Central se comenzaron los trabajos para adecuar los locales del piso 1 para mejorar las condiciones de trabajo en la División Secretaría.

Primero se realizó la adecuación de las oficinas que ocupa la Directora de División Secretaría y el Departamento de Secretaría. Luego se adecuaron las oficinas que ocupa el Departamento de Cogobierno. Los trabajos fueron realizados por las empresas Walter O. Rodríguez, Constrac Ltda. y Javier Pardo. En la medida que los usuarios se van instalando en las nuevas oficinas surgen trabajos, que se van realizando a medida que son solicitados.

**Nuevo emplazamiento de la División Contaduría.** Tras la mudanza de la División Secretaría se comenzaron los trabajos para adecuar los locales del piso 1 para mejorar las condiciones de trabajo en la División Contaduría. Los trabajos se desarrollarán en 2 etapas: una primera que abarca las oficinas liberadas por el Departamento de Cogobierno (Secciones Consejo y Comisiones) y una segunda que abarca las actuales oficinas de la División Contaduría. La segunda etapa se realizará en oficinas en uso, y por lo tanto se busca el momento de menor actividad y presencialidad a los efectos de minimizar el impacto.

En la etapa 1 se retiraron estanterías y las instalaciones eléctricas y de red de datos existentes, se demolió un muro, se instaló un tabique de yeso, una mampara de madera y otra de vidrio, se pintaron paredes y techos, se instaló un equipo adicional de aire acondicionado, se realizaron a nuevo las instalaciones eléctricas y de red de datos, se cambiaron las cerraduras de puertas y otros trabajos.



En los próximos días se finalizarán los trabajos y posteriormente se coordinará y realizará la mudanza de los nuevos ocupantes. Luego, también previa coordinación, se comenzará con la etapa 2.









## obras programadas para los próximos meses

### *Información sobre nuevas obras y proyectos que se desarrollarán en los edificios de Facultad de Ingeniería.*

**Reorganización del IIMPI.** En el mes de enero, luego de finalizada la licencia de la construcción, se avanzará con una nueva etapa de los trabajos de reorganización de los espacios físicos del IIMPI. En tanto los trabajos implican el movimiento de mamparas de hierro, madera y vidrio, se aprovecha la licencia del personal del IIMPI para realizarlos y de esta manera minimizar el impacto sobre el funcionamiento del instituto.

**Adecuación de baños y kitchenette del IFFI.** En el mes de enero, luego de finalizada la licencia de la construcción, se comienzan los trabajos de adecuación de los baños y kitchenette del referido instituto. Los trabajos serán realizados por la empresa Constrac Ltda..

**Adecuación de instalaciones eléctricas de los Laboratorios 1 y 2 del Departamento de Bioingeniería – IIQ.** En el mes de enero se comienzan los trabajos de adecuación de las instalaciones eléctricas de los citados laboratorios. Los trabajos serán realizados por la empresa Javier Pardo.

**Limpieza de tanques de agua.** Tal como se realiza periódicamente, en el mes de enero se realizará la limpieza de los tanques de agua de los edificios de FING. Antes y posteriormente a la limpieza se realizarán análisis de potabilidad del agua.

## obras y trabajos solicitadas

### *Información sobre solicitudes de obras, mejora de instalaciones y proyectos recibidos.*

**Instalación de ascensor en el Anexo del IET.** Se recibió la solicitud para estudiar la posibilidad de instalar un ascensor en el edificio Anexo del IET. Se trabaja a nivel de proyecto.

**Instalación de puente grúa en el Anexo del IET.** Se recibió la solicitud para estudiar la posibilidad de instalar un puente grúa en el edificio Anexo del IET. Se trabajó a nivel de proyecto y se envió propuesta al IET.

**Ampliación del edificio Anexo del IET.** Se trabajó a nivel de proyecto ejecutivo en la posibilidad de ampliar el edificio Anexo del IET, incorporando una nueva planta sobre el edificio existente. Se busca lograr su financiación.

**Acondicionamiento en espacio de acceso al edificio Anexo del IET.** Se recibió la solicitud de compartimentar el espacio de acceso al referido edificio. Ya se cuenta con un proyecto y se busca su financiación.

**Instalación de Cámara de Curado en el nuevo edificio IET.** Se recibió la solicitud de instalar una cámara de curado en el referido edificio. Ya se cuenta con un proyecto y se están solicitando cotizaciones. También se recibió la solicitud para instalar 2 equipos de aire acondicionado en sendos laboratorios.

**Acondicionamiento de espacio para Laboratorio de Asfaltos en nuevo edificio IET.** Se recibió la solicitud para generar un laboratorio para investigación de asfaltos en el nuevo edificio del IET. Se envió propuesta al IET y actualmente se trabaja en la presupuestación de las obras.

**Sala de Servidores en edificio InCo.** Se recibió la solicitud para estudiar la posibilidad de crear una Sala de Servidores en el referido edificio. Ya se han especificado las instalaciones de aire acondicionado y se avanzará en el resto.

**Laboratorio de Robótica/Drones e “Internet de las cosas” InCo – IIE.** Se recibió la solicitud para estudiar la posibilidad de crear un espacio para un laboratorio de Robótica/Drones e “internet de las cosas”.

**Baño en planta baja del IIE.** Se recibió la solicitud del Instituto de Ingeniería Eléctrica para estudiar diferentes alternativas para readecuar el baño ubicado en la planta baja del instituto. Se realizaron varias propuestas que fueron enviadas al IIE.

**Salón del IIE.** Se recibió la solicitud del IIE de mejorar las condiciones acústicas del salón. Se realizó una propuesta, que está a estudio del IIE.

**Ampliación del salón del IEM.** Se recibió el pedido de estudiar la posibilidad de ampliar el salón del Instituto de Ensayo de Materiales. Se realizó un proyecto y se evalúan alternativas.

**Reorganización del DISI.** Se recibió la solicitud del Departamento de Inserción Social del Ingeniero para estudiar el uso del espacio en la citada unidad académica debido al ingreso de nuevos docentes. Se estudian varias alternativas.



“Colección García de Zúñiga”. Se recibió el pedido de la Biblioteca Central del cerramiento del local ocupado por la “Colección García de Zúñiga”, así como su acondicionamiento térmico y de las condiciones del aire de la sala a los efectos de preservar la colección.

**Acondicionamiento térmico de oficinas en Biblioteca Central.** Se estudiaron alternativas para lograr el acondicionamiento térmico de varias oficinas de la Biblioteca Central y se busca la financiación para implementarlo.

## avance de trabajos de mantenimiento e instalaciones

**Información sobre el avance de algunos de los trabajos de mantenimiento y mejoras de las instalaciones que se desarrollan en los edificios de Facultad de Ingeniería.**

**Mantenimiento de Sistemas de Detección y Alarma de Incendios.** En el marco de la adjudicación realizada a la empresa ISAI S.R.L. se realizan mensualmente trabajos de mantenimiento de los sistemas de detección y alarma de incendio (SDAI) de todos los edificios de la Facultad. Se realizó una primera renovación de la licitación, por el período de un año, a partir del 15/07/2019.

Los trabajos relativos al mantenimiento del Sistema de Detección y Alarma de Incendio de los edificios históricos de la Facultad de Ingeniería (Cuerpos Central, Sur y Norte) ascienden a un monto total anual de \$ 306.698,33 IVA incl más el ajuste paramétrico correspondiente. Este monto incluye el mantenimiento de la cortina cortafuego instalada en el puente de acceso al Cuerpo Sur.

Los trabajos relativos al mantenimiento del Sistema de Detección y Alarma de Incendio del Edificio Polifuncional José Luis Massera ascienden a un monto anual de \$ 39.036,83 IVA incl. más el ajuste paramétrico correspondiente.

Los trabajos relativos al mantenimiento del Sistema de Detección y Alarma de Incendio del Edificio InCo ascienden a un monto anual de \$ 61.892,50 IVA incl. más el ajuste paramétrico correspondiente.



Los trabajos relativos al mantenimiento del Sistema de CCTV del Edificio Polifuncional José Luis Massera ascienden a un monto anual de \$ 32.294,67 IVA incl. más el ajuste paramétrico correspondiente.

Los trabajos relativos a mantenimiento del Sistema de Seguridad del Edificio Polifuncional José Luis Massera ascienden también a un monto anual de \$ 32.294,67 IVA incl. más el ajuste paramétrico correspondiente.

Además se adjudicó a la empresa ISAI S.R.L. hasta un monto de \$ 200.000, impuestos incluidos más el ajuste paramétrico correspondiente, para eventuales trabajos que puedan ser requeridos durante el período del contrato (como ser sustitución de detectores, placas, baterías, o agregado de detectores). Los trabajos deberán ser aprobados por la Administración en cada ocasión.

Durante el mes de enero, como es tradicional, se realizarán las pruebas de las alarmas a los efectos de minimizar el impacto sobre el personal del edificio.

**Mantenimiento de ascensores y plataformas salvaescaleras en los edificios de FING.** Se realizó la renovación de la adjudicación de los trabajos de mantenimiento de todos los ascensores y plataformas salvaescaleras existentes en los edificios de la facultad.

El mantenimiento del ascensor recientemente instalado en los entresijos metálicos del Cuerpo Norte fue adjudicado a la empresa ASCENSORES OTIS DEL URUGUAY S.A. por un monto total de \$ 94.860,00, mas ajustes paramétricos, con forma de pago crédito 30 días. Los trabajos se desarrollarán por el periodo de un año.

El mantenimiento de los ascensores del Cuerpo Central fueron adjudicados a la empresa ASCENSORES OTIS DEL URUGUAY S.A. por un monto total de \$ 243.116,40, con forma de pago crédito 30 días. El plazo del contrato abarca desde el 1/4/2020 al 31/3/2021.

El mantenimiento del ascensor del Cuerpo Norte también fue adjudicado a la empresa ASCENSORES OTIS DEL URUGUAY S.A. por un monto total de \$ 70.436,40, con forma de pago crédito 30 días. El plazo del contrato abarca desde el 1/4/2020 al 31/3/2021.

El mantenimiento del ascensor del Edificio Polifuncional Massera fue adjudicado a la empresa HOLYMAR S.A. por un monto total de \$ 60.912,00, con forma de pago crédito 30 días. El plazo del contrato abarca desde el 1/4/2020 al 31/3/2021.

El mantenimiento del ascensor del edificio InCo fue adjudicado a la empresa HOLYMAR S.A. por un monto total de \$ 60.912,00, con forma de pago crédito 30 días. Es por el período 1/4/2020 al 31/3/2021.

El mantenimiento de la plataforma salvaescalera ubicada frente a Decanato fue adjudicado a la empresa TINOS S.A. por un monto total de \$ 65.520,00, con forma de pago crédito 30 días. El plazo de contrato abarca desde el 1/4/2020 al 31/3/2021.

El mantenimiento de la plataforma salvaescalera ubicada en el Salón de Actos del edificio Central fue adjudicado a la empresa ASCENSORES OTIS DEL URUGUAY S.A. por un monto total de \$ 75.412,80, con forma de pago crédito 30 días. El plazo de contrato abarca desde el 1/4/2020 al 31/3/2021.



El ascensor del nuevo edificio del IET fue instalado por la empresa ASCENSORES OTIS DEL URUGUAY S.A., quien también se encargará de su mantenimiento durante el plazo de un año, por un monto total de \$ 94.860,00, mas ajustes paramétricos, con forma de pago crédito 30 días.

**Trabajos varios de albañilería, pintura, demoliciones, colocación de revestimientos, impermeabilizaciones, suministro y colocación de aberturas, carpintería, herrería, sanitaria, electricidad, redes de datos, reparación de equipos de aire acondicionado.** La referida licitación fue adjudicada a las siguientes empresas y con el detalle adjunto.

- a la empresa **WALTER OMAR RODRÍGUEZ NÚÑEZ** hasta un monto de \$ 2.000.000, impuestos incluidos,
- a la empresa **PARDO SUAREZ, CARLOS JAVIER** hasta un monto de \$ 2.500.000, impuestos incluidos,
- a la empresa **CONSTRAC LTDA.** hasta un monto de \$ 3.000.000, impuestos incluidos mas hasta \$ 700.000 de leyes sociales,
- a la empresa **IMPERPLAST S.R.L.** hasta un monto de \$ 1.000.000, impuestos incluidos mas hasta \$ 200.000 de leyes sociales,

todas durante el período de un año.  
En el presente mes se realizaron diversos trabajos en el marco de esta licitación.

Por parte de la empresa Constrac Ltda. se realizaron trabajos de sanitaria, pintura, albañilería y otros.

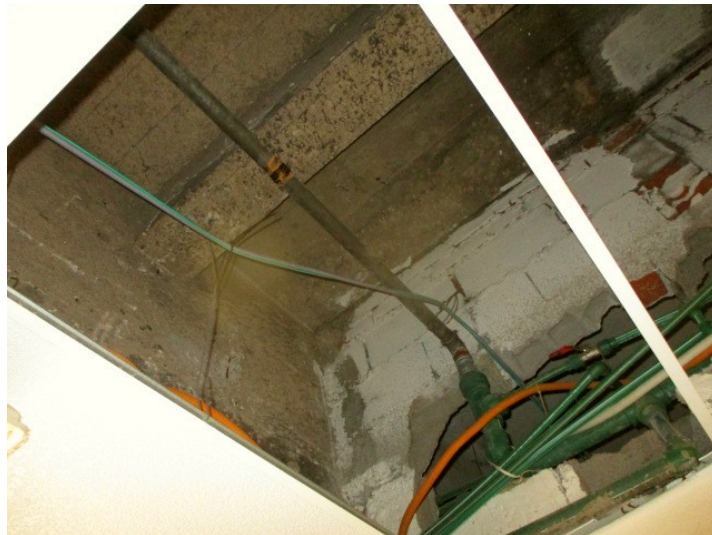













Por parte de la empresa Walter Rodríguez se realizaron trabajos de limpieza de canalones, desagues y techos. Con los restos orgánicos retirados de los desagues se abonan especies vegetales del predio.

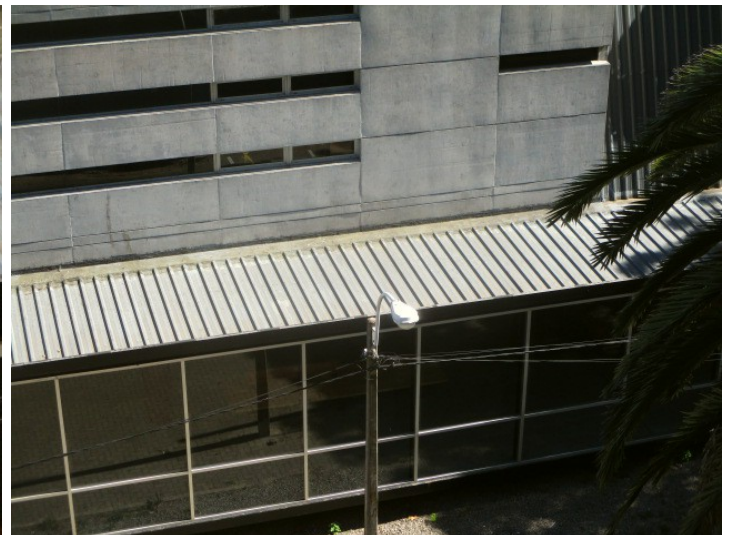





Todos estos trabajos son posibles de ser realizados mayormente por un solo operario, trabajando en un entorno sin otras personas, por lo cual entendemos que se cumple la condición de distancia física para prevenir el coronavirus.

---

**Mantenimiento de equipos de aire acondicionado.** Se realizan periódicamente trabajos de mantenimiento de los cientos de equipos de aire acondicionado instalados en los edificios de la facultad. Los trabajos son realizados por la empresa Constrac Ltda..

---

**Acondicionamiento de espacio para laboratorio de ensayo de baterías de iones de litio.** Se avanza en el acondicionamiento de un local para instalar un laboratorio de ensayo de baterías de litio. El laboratorio constará de un equipo regenerativo que ciclará baterías de iones de litio y eventualmente otras tecnologías como supercondensadores u otros almacenadores electroquímicos, pudiendo el equipo inyectar la energía extraída de las baterías a la red eléctrica del edificio cuando la potencia supere cierto umbral.

---



**Mantenimiento de áreas verdes.** Se realiza por parte la empresa RIAL S.A. trabajos de mantenimiento en las áreas verdes aledañas a los edificios de la Facultad de Ingeniería.

El monto del servicio asciende a \$ 284.601,60, impuestos incluidos anuales.

**Limpieza y retiro de mobiliario en desuso de halles y circulaciones.** Si bien no es algo que nos guste, muchas veces la velocidad de los cambios, la oportunidad de mudanzas, la demora en lograr la reutilización de estanterías u otro tipo de mobiliario, y otros eventos, hacen que se nos acumulen materiales de obra, pero sobre todo mobiliario en desuso en halles y circulaciones. El final del año pasado y el inicio de este fueron particularmente complicados al respecto por todas las mudanzas que efectuamos (la del Archivo General, del IMERL etapa 1, del IA) y muchos halles se nos llenaron literalmente de elementos en desuso.

Ya se retiraron estos elementos en el acceso Sur, donde además se realizó el mantenimiento de la pintura, así como la mejora de la iluminación, colocación de luminarias de emergencia, y otros trabajos menores. Luego se realizó el mismo tipo de acción en los pisos 7, 6, 5, 4 y 3 del Cuerpo Central, en los entresijos metálicos y el Cuerpo Norte, en el acceso al edificio Central y el "piso verde".

Se seguirá realizando este tipo de acciones en otros espacios. En las semanas siguientes se realizará en el hall del 2do piso del Cuerpo Central.

**Mantenimiento de ventanas en hall del piso 1.** Se realizó por parte de la empresa Constrac Ltda. trabajos de mantenimiento de las ventanas del hall del piso 1. Se procedió a la remoción de la pintura existente, la aplicación de fondo y posterior pintado (2 manos).







**Trabajos de mantenimiento inspectivo y preventivo.** Se realizan periódicamente trabajos de mantenimiento como ser la verificación del estado de los canalones y desagües pluviales, la inspección de elementos del Sistema de Bocas de Incendio Equipadas (BIEs) y de los extintores portátiles, del funcionamiento de las luminarias de emergencia, del funcionamiento (y puesta en marcha periódica) del Grupo Motor Generador y la comprobación de la transferencia automática, de las bombas de los sistemas de abastecimiento de agua potable y no potable, inspección del funcionamiento de las plataformas salvaescaleras, verificación del funcionamiento de los interruptores diferenciales, y un sinfín de trabajos de mantenimiento inspectivo.



Bajo las actuales circunstancias -de casi nulo uso de las instalaciones-, se monitorea permanentemente el consumo de agua potable y gas natural a los efectos de identificar pérdidas, las cuales en periodos normales pueden no ser percibidas por ser de menor entidad.

También se realizan inspecciones visuales de los elementos estructurales de los edificios.

La complejidad y diversidad de las instalaciones de los edificios de FING y la necesaria verificación del correcto funcionamiento, hacen que este tipo de trabajos sea muy intenso y sistemático.





Pero además hay otros trabajos de mantenimiento inspectivo y preventivo como por ejemplo el control de rebrotes del arbolado del predio de la FING, de las especies vegetales, y varios mas.

**Mantenimiento del Grupo Motor Generador.** Se realiza por parte de la empresa Finning Uruguay S.A. el servicio de mantenimiento integral (por un año), con soporte 24x365, del Grupo Motor Generador. En el mes de noviembre se realizaron análisis FT-IR. Los resultados están dentro de los rangos esperados para las horas de servicio. Además se realizará la determinación de los metales de desgaste y contaminantes.



**Instalación de equipos de aire acondicionado en laboratorios del Departamento de Construcción del IET.** Se realizó la colocación de 2 equipos de aire acondicionado en sendos laboratorios del Departamento de Construcción, en el nuevo edificio IET.



**Instalación de maceteros al lado de Cantina.** Se realizó la colocación de maceteros al lado de la Cantina. Se plantaron especies aromáticas de uso gastronómico, como laureles y romero. Se busca aumentar la cantidad y variedad de especies. Esto forma parte de una idea, de generar en diferentes zonas del predio sectores con determinados aromas característicos, para la percepción sensorial de todos, y que incluso pueden ayudar a personas con discapacidad visual a los efectos de su orientación espacial.







**Azotea verde del edificio InCo.** Se realizó aporte de tierra en la azotea verde del edificio InCo a los efectos de la mejora del crecimiento del césped.



**Adecuación del nuevo Laboratorio de ensayo de artefactos domésticos de calefacción a biomasa IMFIA.** Se avanza con las obras de adecuación del ex laboratorio de instalaciones sanitarias internas del IMFIA para el nuevo destino. El laboratorio será utilizado para el ensayo de estufas domésticas cuyo combustible de uso sea biomasa.



La evaluación comprenderá, en líneas generales, emisiones de contaminantes atmosféricos, eficiencia energética y seguridad. La norma técnica de referencia para la realización de los ensayos es la Norma Española UNE-EN 16510-1 de 2019: "Equipos de calefacción residencial alimentados con combustible sólido. Parte 1: Requisitos generales y métodos de ensayo."

Los trabajos de albañilería y pintura son realizados por la empresa Walter Rodríguez.



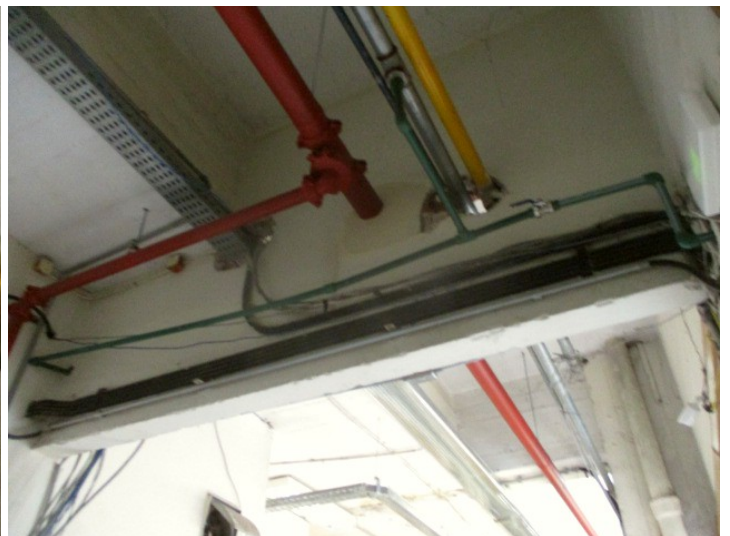

**Monitoreo de consumos y reparación de pérdidas de gas natural.** Se realiza el monitoreo de los consumos de agua potable y gas natural en los edificios de FING.

En tanto se detectaron pérdidas menores en el suministro de gas natural del Cuerpo Norte (fuera del edificio) se procedió a su arreglo por parte de la empresa Montevideo Gas.

También se detectaron fallas en el medidor del suministro de OSE que abastece el Complejo Faro del Centro de Estudiantes de Ingeniería y el Edificio Polifuncional Massera y se procedió a realizar su sustitución.

## medioambiente

*Información sobre algunas de las actividades vinculadas a la gestión edilicia que se desarrollan en la Facultad de Ingeniería para el cuidado del medio ambiente.*

**Disposición final de tubo luz y lámparas con mercurio.** Tal como se realiza desde el año 2001 y de acuerdo a la normativa legal vigente se realizará la



disposición final de las lámparas y tubo luz que contiene mercurio con una empresa habilitada a tales efectos con el MVOTMA.

La normativa aplica a las lámparas fluorescentes compactas, lámparas fluorescentes lineales (tubos fluorescentes), lámparas de vapor de mercurio a alta presión, lámparas fluorescentes de cátodo frío, lámparas fluorescentes de electrodo externo, y lámparas de alta descarga.

La normativa engloba al mercurio elemental y sus compuestos. Las personas físicas y jurídicas, tanto públicas como privadas, tenedoras de artículos que contengan mercurio son responsables de su adecuado manejo y tratamiento y, en su caso, de la disposición final de sus residuos de manera que no se afecten el ambiente.

---

**Reciclaje de papel y cartón.** Repapel recicla papel y cartón recibido y posteriormente entrega a escuelas de contexto crítico materiales para su uso por parte de los escolares. Desde FING todo el papel y cartón que se acopia, se entrega a Repapel.

En este año, y a pesar de la situación sanitaria, ya se enviaron cinco entregas a Repapel.

Durante el año 2015 se enviaron a reciclaje 7.665 kg de cartón, papel blanco y color, en el año 2016 se enviaron 9.856 kg, en el año 2017 se enviaron 5.080 kg, en el año 2018 fueron 5.561 kg y en 2019 se alcanzó la cifra de 10 toneladas.



---

**Disposición de chatarra electrónica.** Tal como se realiza desde hace muchos años y de acuerdo a la normativa legal vigente se realizará la disposición final de chatarra electrónica con una empresa habilitada a tales efectos con el MVOTMA.

---

**Reciclaje de PET.** Si bien se instaló un bolsón a los efectos de la recolección de envases de PET para su posterior reciclaje, debido a la situación sanitaria, la actividad no se ha desarrollado normalmente. No obstante ello se observa que quienes están teniendo actividad presencial, están depositando los envases no retornables en los bolsones instalados.

---

**Convenio de Eficiencia Energetica con UTE.** A partir del Convenio Marco firmado por UTE y FING con fecha 20 de abril de 2007 con el objetivo de analizar e implementar mejoras de eficiencia energética en nuestras instalaciones, se trabaja en la implementación de un nuevo Acuerdo Complementario, que tendrá como componentes:

- \* Cambio de iluminación en varios sectores, por tecnología LED,
- \* Corrección de Energía Reactiva,
- \* Adecuación tarifaria.

El costo total del proyecto se pagará con los ahorros generados por la implementación de las medidas de Eficiencia Energética.



## condiciones de trabajo y seguridad laboral

Información sobre algunas de las actividades vinculadas a la gestión edilicia que se desarrollan en la Facultad de Ingeniería respecto a la mejora de las condiciones y seguridad en el trabajo y el estudio.

### Condiciones de Trabajo y Seguridad Laboral – 2020

Se presentaron 3 proyectos a la convocatoria 2020 del llamado de Mejoramiento de las condiciones de estudio y trabajo y seguridad laboral. El pasado 9 de noviembre, el Consejo Delegado de Gestión en sesión ordinaria, aprobó los proyectos que se financiarán, y de los correspondientes a FING, resultaron seleccionados los siguientes:

- **Adecuación de las instalaciones eléctricas de oficinas y espacios de estudio de Facultad de Ingeniería**

El proyecto busca adecuar las instalaciones eléctricas de oficinas y espacios de estudio a la nueva realidad fruto de la aparición del covid-19 y el necesario distanciamiento físico entre puestos de trabajo y estudio.

#### En Ejecución

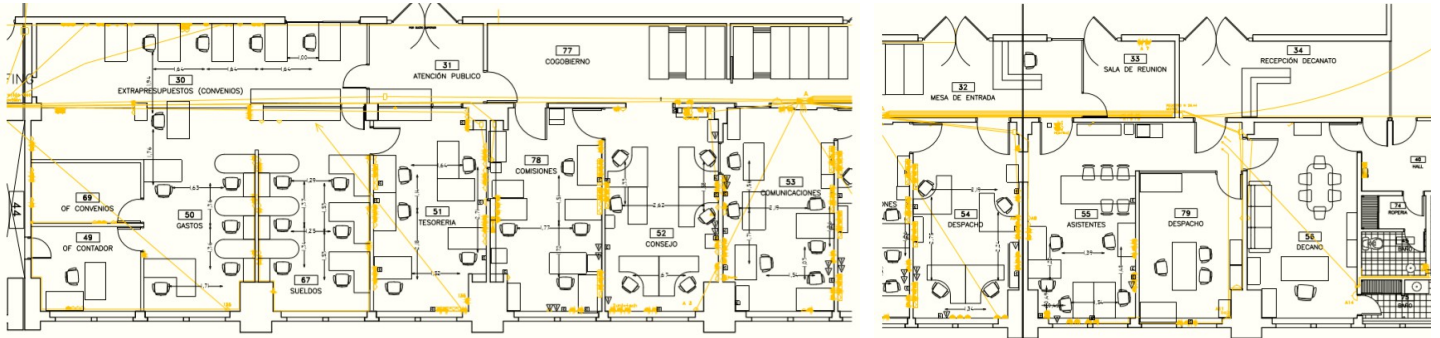

- **Mejora de las condiciones de calidad del aire interior en oficinas y aulas de los entresijos metálicos del Cuerpo Norte de la Facultad de Ingeniería**

El proyecto implica la sustitución de vidrios fijos por ventanas en las oficinas y aulas ubicadas en los entresijos metálicos del Cuerpo Norte de la Facultad de Ingeniería a los efectos de lograr una adecuada ventilación natural y calidad del aire interior de los espacios.

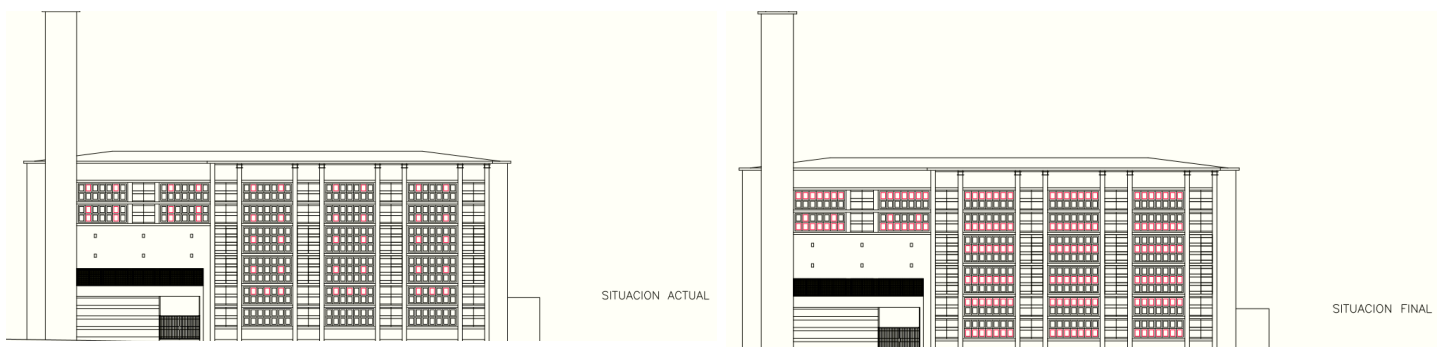

**Habilitación de los edificios en seguridad contra incendios.** El estado de situación de la habilitación por parte de la Dirección Nacional de Bomberos (DNB) de los edificios de FING es el que se informa a continuación:

- La habilitación del Edificio Polifuncional “José Luis Massera” por parte de la DNB rige hasta el 31/07/2023.
- La habilitación del Complejo Deportivo del Centro de Estudiantes de Ingeniería (El Faro) por parte de la DNB rige hasta el 10/09/2026.
- La habilitación del Edificio del Instituto de Computación por parte de la DNB rige hasta el 22/10/2026.
- La habilitación del Edificio del Instituto de Estructuras y Transporte “Prof. Julio Ricaldoni” por parte de la DNB rige hasta el 17/07/2028.

Con respecto a la habilitación por parte de la DNB de los edificios históricos de FING y el Anexo IET, de acuerdo al intercambio mantenido con los técnicos actuantes, se fusionaron ambos trámites en uno. La fusión de los trámites implica tener que incorporar un Sistema de Detección y Alarma de Incendio (SDAI) así como Bocas de Incendio Equipadas (BIEs) en el edificio Anexo IET, entre otros aspectos.

El trámite al cual aplicamos es el denominado “plan gradual” donde FING tiene dos años para implementar las exigencias.

Desde la DNB ya se informó que se han aceptado las 4 excepciones presentadas desde FING.

FING contó con un plazo de 90 días para realizar la sustitución de algunas luminarias de emergencia que han dejado de estar homologadas, la incorporación de algunas nuevas y la colocación de la señalización.

En ese sentido se realizaron también agregados de elementos de detección en el nuevo edificio IET y en los edificios históricos de FING. Los trabajos fueron realizados por las empresas Marro Sistemas SRL e ISAI SRL respectivamente.

Además la DNB determinó que la capacitación de personal abarca a 63 personas, en el nivel I. La actividad se realizó el mes pasado, en el salón 501, en 2 grupos.

Al final del plazo, y al haber FING cumplido con todos los requisitos, se habilitó el pasaje del trámite a la etapa siguiente: C2.

En esta nueva etapa, FING dispone de un un plazo de 1 año para instalar el Sistema de Detección y Alarma de Incendio en el edificio Anexo IET, así como incorporar otras medidas

Posteriormente, en la etapa final, se contará nuevamente con un plazo de 1 año adicional para instalar las Bocas de Incendio Equipadas (BIEs) en el edificio Anexo IET. En este momento además se deberán capacitar a 50 personas, en el nivel III.



Al finalizar el plazo el trámite culmina y en caso que se hayan implementado todas las exigencias, los edificios quedan habilitados.



**Revisión y mantenimiento de equipos de renovación mecánica de aire.** Dada la actual coyuntura sanitaria y previendo la "nueva normalidad" se realiza un relevamiento del estado de funcionamiento, para la eventual reparación en caso de ser necesario, de los equipos de renovación mecánica de aire en servicios higiénicos, aulas, laboratorios y otros locales.

Asimismo se comienza a evaluar nuevas necesidades tanto de renovación mecánica como natural de aire en diferentes espacios a los efectos de poder cuantificar y lograr la financiación para implementarlas.

**Mas y mejor ventilados.** Desde hace varios meses se vienen realizando trabajos de mantenimiento y de incorporación de nuevas aberturas a los efectos de lograr ambientes de trabajo y estudio mas y mejor ventilados. En la actual situación sanitaria, tales acciones, se vuelven fundamentales para mejorar las condiciones de habitabilidad y salud en ambientes de trabajo y estudio. Tanto con financiación puntual (proyectos aprobados en el marco de la convocatoria de PCET MALUR), como con otras fuentes de recursos se seguirá trabajando en esta línea de trabajo.

**Mas distanciados.** Desde hace varios meses se vienen realizando sucesivas mudanzas, planificadas previa a la situación sanitaria actual, donde se buscaba mejorar las condiciones de trabajo del personal docente, TAS y estudiantes, en particular en los institutos de Estructuras y Transporte "Prof. Julio Ricaldoni", de Matemáticas y Estadística "Rafael Laguardia", de Agrimensura, de la División Secretaría y la División Contaduría. En la actual situación sanitaria, tales acciones, se vuelven fundamentales para mejorar las condiciones de habitabilidad y salud en ambientes de trabajo y estudio.

## mejora de la enseñanza

**Información sobre algunas mejoras edilicias que se desarrollan en la Facultad de Ingeniería y que impactan positivamente en las actividades de enseñanza.**

Se realizó la habilitación de nuevos espacios de estudio. Con estas acciones, de bajo costo, se busca "desparramar" estos espacios en los edificios, y así evitar concentración de estudiantes en los mas utilizados: hall de Decanato, "piso verde", o Biblioteca Central. Asimismo se trabaja en la mejora de la ventilación natural y mecánica de estos espacios.

Debe tenerse en cuenta que el tiempo de exposición, considerando la situación sanitaria actual y los escenarios futuros, afecta a la carga viral que pueda recibir la otra persona. El espacio de exposición, las características del aire que comparten las personas, también es un factor para tener en cuenta. Es preferible estar al aire libre, que estar en un espacio cerrado, en un lugar de mayor a uno de menor altura. Los espacios cerrados deben estar bien ventilados, tener un recambio importante de aire.



Además, es importante considerar la cantidad de personas en cada espacio.

## capppa

*La CAPPAA es la Comisión Asesora Permanente de Planes y Proyectos Arquitectónicos del Consejo Directivo Central de la Udelar. Integrada por representantes del cogobierno universitario y las áreas, asesora respecto a los temas edificios. Actualmente desarrolla 4 líneas de trabajo: Mantenimiento Regular (POR), y programas específicos para la atención de Obras Críticas, mejoras en la Seguridad contra Incendios y de la Accesibilidad a los edificios universitarios.*

### Seguridad contra Incendio 2019

El CDC aprobó la financiación de los trabajos de "Adecuación de las instalaciones eléctricas de los laboratorios del Instituto de Ingeniería Química" por un monto de \$ 2.000.000.

Ya se realizaron los trabajos correspondientes al Laboratorio 3 del Departamento de Bioingeniería y luego de la licencia de la construcción se realizarán los correspondientes a los laboratorios 1 y 2.



### Obras Críticas 2019

El CDC aprobó la financiación de los trabajos de "Mantenimiento de aberturas en madera en el edificio central de la Facultad de Ingeniería" por un monto de \$ 2.000.000.

Todos los trabajos se encuentran finalizados

**Ejecutado**

### Accesibilidad 2019

El CDC aprobó la financiación de los trabajos de "adecuación de baño en Edificio Anexo", "adecuación de baño en Cuerpo Sur", "adecuación de baño en Cuerpo Norte" y "adecuación de baño en Cuerpo Central" por un monto de \$ 2.400.000.

Los trabajos fueron adjudicados a la empresa Constrac Ltda por un monto de \$ 3.067.288 impuestos incluidos, más leyes sociales hasta un monto de \$ 711.666. Estas obras cuentan con financiación adicional por parte del Instituto de Mecánica de los Fluidos e Ingeniería Ambiental "Oscar Maggiolo" (IMFIA) y del Instituto de Estructuras y Transporte "Julio Ricaldoni" (IET)

Todos los trabajos se encuentran finalizados

**Ejecutado**



## Propuestas 2020

El pasado 21 de julio el CDC aprobó la distribución de los fondos de los programas de "Obra Crítica" y "Seguridad contra Incendios".

En lo que respecta a la Facultad de Ingeniería fueron aprobados los siguientes proyectos:

### Obras Críticas 2020

Mudanza del IMERL (etapa 2)

\$ 4.000.000

**Ejecutado**

Mantenimiento de aberturas en madera en el edificio central de la Facultad de Ingeniería (etapa 2)

\$ 3.500.000

**Ejecutado**

### Seguridad contra Incendio 2020

**prioridad 1. IMPRESCINDIBLE PARA LA HABILITACIÓN POR PARTE DE LA DNB DE LOS EDIFICIOS HISTÓRICOS DE FING DE ACUERDO AL TRAMITE PG DNB/MONTEVIDEO/70/122/2019 FING - ESTADO OBSERVADO.**

\$ 1,500,000

**Ejecutado**

## compras y licitaciones

*Información sobre algunos de los procesos de compras y licitaciones relativos a temas edilicios en curso en la Facultad de Ingeniería.*

**Licitación Pública 01-19. Trabajos varios de albañilería, pintura, demoliciones, colocación de revestimientos, impermeabilizaciones, suministro y colocación de aberturas, carpintería, herrería, sanitaria, electricidad, redes de datos, reparación de equipos de aire acondicionado.** La referida licitación fue adjudicada a las siguientes empresas y con el detalle adjunto.

- a la empresa **WALTER OMAR RODRÍGUEZ NÚÑEZ** hasta un monto de \$ 2.000.000, impuestos incluidos,
  - a la empresa **PARDO SUAREZ, CARLOS JAVIER** hasta un monto de \$ 2.500.000, impuestos incluidos,
  - a la empresa **CONSTRAC LTDA.** hasta un monto de \$ 3.000.000, impuestos incluidos mas hasta \$ 700.000 de leyes sociales,
  - a la empresa **IMPERPLAST S.R.L.** hasta un monto de \$ 1.000.000, impuestos incluidos mas hasta \$ 200.000 de leyes sociales,
- todas durante el período de un año.

En virtud que varias empresas han alcanzado el monto máximo adjudicado se sugiere la renovación del contrato según el siguiente detalle:

- a la empresa **WALTER OMAR RODRÍGUEZ NÚÑEZ** hasta un monto de \$ 2.000.000, impuestos incluidos,
- a la empresa **PARDO SUAREZ, CARLOS JAVIER** hasta un monto de \$ 2.500.000, impuestos incluidos,
- a la empresa **CONSTRAC LTDA.** hasta un monto de \$ 3.000.000, impuestos incluidos mas hasta \$ 700.000 de leyes sociales,

El expediente fue al Tribunal de Cuentas de la Nación a los efectos de su estudio y volvió sin observaciones por lo cual se procedió a la renovación de la adjudicación y la firma de los contratos correspondientes.



Boletín de noticias, de distribución mensual, realizado con el propósito de difundir las actividades que se realizan en lo relativo a la Gestión de Activos Físicos de la Facultad de Ingeniería de la Universidad de la República.

La Facultad de Ingeniería generó hace muchos años un cambio en lo que respecta a la gestión de sus edificios, incorporando el concepto de Gestión de Activos Físicos desde una perspectiva sistémica. Se pone especial énfasis a partir de ese momento en analizar la Gestión de los Activos Físicos no como actividades individuales estáticas, sino como componentes dinámicos gobernados por relaciones de causa-efecto, y por otra parte, el impacto que tienen éstas sobre la Facultad de Ingeniería y sus necesidades actuales, proyectadas y potenciales. Mediante la aplicación de la Teoría de Restricciones se generó un cambio de enfoque, lo que a la vez permitió ver las interrelaciones entre las partes y no sólo cadenas lineales de causas y efectos, como era la concepción dominante.

Se puede acceder a las ediciones anteriores del boletín de noticias en el sitio: <http://www.fing.edu.uy/node/3220>

Editado por el Plan de Obras y Mantenimiento - Facultad de Ingeniería - Universidad de la República  
Julio Herrera y Reissig 565 - Entrepisos Metálicos del Cuerpo Norte - Tel: 2714 2714 int. 10137 - Fax: 2712 2090

Correo electrónico: [pobras@fing.edu.uy](mailto:pobras@fing.edu.uy) - Página web: <http://www.fing.edu.uy/node/3189>